

## О подлинности банкнот

Банкноты (банковские билеты) и монеты, выпускаемые в обращение и гарантируемые Центральным банком Российской Федерации, являются единственным законным средством платежа на территории Российской Федерации. Их подделка и противоправное изготовление преследуются по закону.

По сообщению Следственного управления УМВД России по Краснодарскому краю, в январе 2017 года в ходе расследования уголовных дел установлено 18 фактов сбыта поддельных банковских билетов Центрального банка Российской Федерации на территории Краснодарского края, в том числе, на территории муниципальных образований: города Краснодара (8 фактов сбыта), Красноармейского (1 факт сбыта) и Славянского (9 фактов сбыта) районов.

Чтобы не стать жертвой фальшивомонетчиков и не допустить оборот поддельных банкнот необходимо, чтобы каждый имел представление хотя бы о нескольких признаках подлинности купюр и умел за короткое время оценить степень их подлинности, что называется «на глаз».

Признаки подлинности банкнот Банка РФ определяются:



## 1. При анализе банкноты на просвет



**1 – Водяной знак.** На банкнотах последней модификации водяной знак расположен на широком купонном поле (читай – на поле купюры) в виде головы памятника Ярославу Мудрому. К нему снизу примыкает объёмный филигранный (тщательно отпечатанный) водяной знак с числом 1000, т.е. с номиналом банкноты. Окрас знака состоит из полутонов, причём темные тона плавно перетекают в светлые и наоборот – создается эффект объёмности.

На купюрах ранней модификации (2004 г.) цифровое изображение номинала находилось на узком купонном поле.



**2 – Защитная нить** – с 2004 года внедряется во все купюры. В последних модификациях 2010г. нить имеет ширину 5 мм и содержит периодически повторяющиеся изображения номинала, разделённые ромбами – на просвет они выглядят светлыми на тёмном фоне. Более ранняя модификация нити представляла из себя металлизированную защитную нить, как бы ныряющую в банкноту – с оборотной стороны купюры выходят пять её участков. При просмотре против света нить просвечивается как непрерывная темная полоска.



**12 – Микроотверстия (микроперфорация)** — с 2004 года располагаются на бумажных денежных знаках от 100 до 5000 рублей. Просматривая банкноту на свет, можно увидеть ее номинал из ярких точек — микроотверстий, пробитых на одинаковом расстоянии. Бумажная поверхность в области микроперфорации должна быть гладкой на ощупь, её шероховатость будет говорить о некачественном исполнении и возможности подделки.

## **2. Рельефность (контроль на ощупь)**

Элементы с выпуклым рельефом были разработаны как для слабовидящих людей, так и для дополнительной защиты. Выпуклыми изготавливаются надпись «Билет Банка России» (9.1), метка для слабовидящих (9.2) и эмблема Банка России (9.3). С 2010 года на лицевой части денежных знаков 1000 и 5000 рублей прощупывается тонкая штриховка по краям купонных полей (9.4).

# БИЛЕТ БАНКА РОССИИ

9.1



9.2



9.3

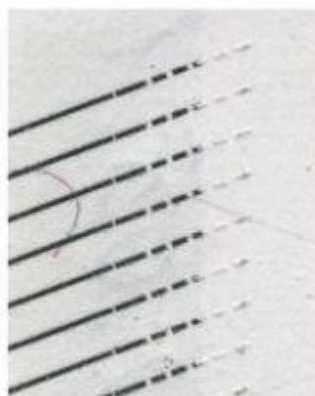

9.4

### 3. Контроль подлинности «вооружённым глазом» – под лупой x8-x10



**6 – Защитные волокна, внедрённые в бумагу** – короткие разноцветные волокна, вплетенные в бумажное полотно. Если просветить купюру ультрафиолетовыми лучами, то участки красного цвета двух цветных волокон будут иметь красное свечение. На ранних модификациях нюансов побольше, так как там используются большее количество цветов защитных нитей (4 вместо 2), но это без УФ-подсветки не определишь.

**5 – Микротекст** – различается на обороте купюры. В верхней части расположен так называемый позитивный микротекст (тёмные цифры на светлом фоне), состоящий из повторяющегося числа 1000 (5.1).

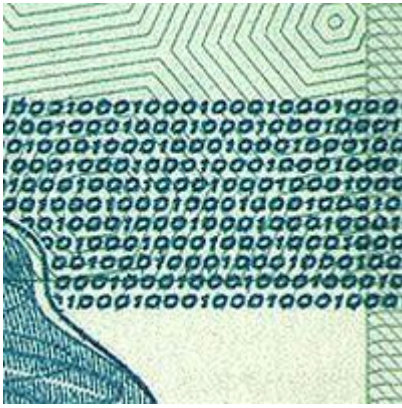

В нижней части банкноты присутствует микротекст в 7-ми виде полос с повторяющимся текстом «ЦБР1000» (с 2010 года надпись «ЦБРФ1000» на 6-ти полосах), который выполнен с переходом от негативного к позитивному слева направо, т.е. сначала идут светлые цифры на темном фоне, перетекающие плавно в темные цифры на светлом фоне (5.2).



На последних модификациях на верхней и нижней границе изображения извивающейся ленты (орнамент) имеется микротекст, состоящий из повторяющихся изображений числа “1000”, разделённых между собой точкой (5.3).



**4.1 – Микроуззоры.** Эти рисунки из тончайших линий расположены на обратной стороне купюры на купонных полях. Они, на обычный взгляд, воспринимаются как ровная поверхность, но, например, при ксерокопировании с большей долей вероятности эти рисунки будут искажены, т.е. возникнет муар. Для справки, муар – это паразитный рисунок, возникающий в результате интерференционного взаимодействия растровых решёток цветоделенных изображений, совмещаемых при печати.

**4.2 – Рисунок из мелких графических элементов.** Начиная с 2010 года на тысячерублёвых купюрах фоновое изображение здания, которое находится справа от часовни, состоит из различных мелких графических элементов, состоящих из числа 1000 и текста «ЯРОСЛАВЛЬ».



**8 – Бесцветное неокрашенное тиснение.** Его можно встретить в самых последних модификациях. Элементы 9.4 и 9.1 оканчиваются как раз таким бесцветным (бескрасочным) тиснением.

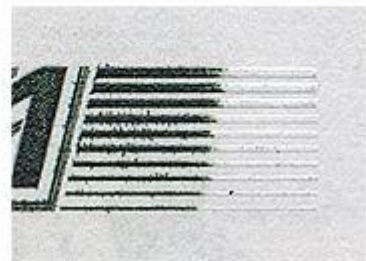
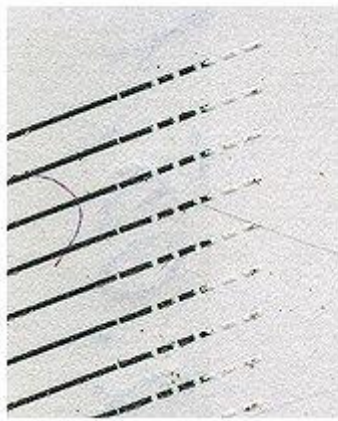

#### 4. Путем смены угла просмотра

**11 – Скрытые муаровые полосы.** На лицевой части купюры имеется поле, которое под прямым углом зрения выглядит однотонным, но при её наклоне поле переливается многоцветными муаровыми полосками, словно цвета радуги. В последней модификации это уже волнообразные полосы желтого и голубого цвета.



А если это поле посмотреть в ультрафиолете, то прямой угол зрения даст однотонное желтое поле, а наклонный позволит увидеть в верхней его части волнообразные люминесцирующие полосы зеленого и красного цвета.

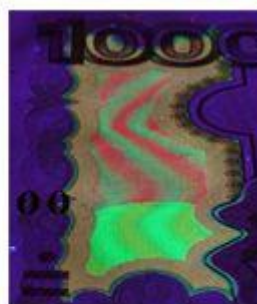

**2.1 – Эффект изменения изображения на фрагменте защитной нити.** Если наклонить банкноту на фрагменте защитной нити, то можно наблюдать радужное поблёскивание (без явного изображения) или изображение повторяющегося числа 1000 с ромбами.



**7 – Скрытые буквы «РР».** Острый угол просмотра позволяет увидеть на ленте с орнаментом буквы «РР». Они изменяют свой цвет в соответствии в зависимости от ориентации банкноты.



**10 – Оптически переменная краска.** При наклоне купюры модификации 2004 года меняется цвет герба г. Ярославля с эффектом металлического блеска: с малинового до золотисто-зеленого. В последней модификации при наклоне меняется положение яркой блестящей горизонтальной полоски. Под прямым углом зрения она будет видна в середине герба города Ярославля, а при остром – переместится вниз или вверх.

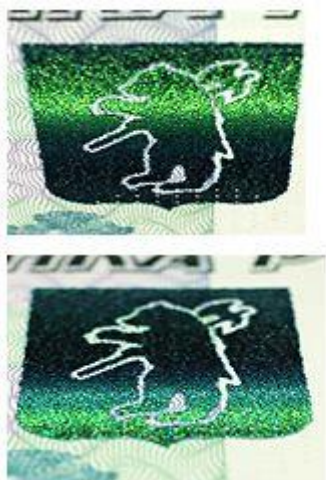

Полная информация о признаках подлинности банковских билетов Центрального банка Российской Федерации размещена в информационно-телекоммуникационной сети «Интернет» на официальном сайте Банка России ([www.cbr.ru](http://www.cbr.ru)) в разделе «Банкноты и монеты»